



Projectbureau Basisregistraties voor
Adressen en Gebouwen (BAG)

Verdiepingsdocument Woonplaatsen

Woonplaatsen in de Basisregistraties voor
Adressen en Gebouwen

Versie 2 (maart 2007)

Postbus 20951
2500 EZ 's Gravenhage
Interne postcode 866

bag.vrom.nl



Voorwoord

In de Basis Registratie Adressen worden als onderdeel van adressen ook woonplaatsen geregistreerd. Voorliggend document heeft geen formele status, maar is slechts bedoeld om gemeenten meer inzicht te geven in de wijze waarop woonplaatsen uiteindelijk in het kader van het project BAG binnen de Basis Registratie Adressen worden opgenomen en in de eisen die in dit kader aan de benoeming van woonplaatsen worden gesteld. Het document kent de volgende opbouw:

- In het inleidende hoofdstuk (hoofdstuk 1) wordt een beschrijving gegeven van de positie van het begrip woonplaats binnen de registratie en de betekenis van woonplaatsnamen, woonplaatsgrenzen en woonplaatsbesluiten voor het project BAG.
- In het daarop volgende hoofdstuk 2 wordt ingegaan op de bijzondere betrokkenheid van TNT Post bij het benoemen van woonplaatsen. Daarbij wordt onder meer de essentie beschreven van de afspraken die tussen VNG, TNT Post en VROM in een convenant zijn gemaakt over de onderlinge samenwerking.
- In hoofdstuk 3 wordt beschreven op welke wijze VROM gemeenten in het kader van het project BAG ondersteunt bij het komen tot formele woonplaatsen, zoals die benodigd zijn in het kader van de Basis Registratie Adressen. Naast de verantwoordelijkheid van het ministerie van VROM wordt daarbij ook gedetailleerder ingegaan op het woonplaatsproject dat VROM hiervoor samen met TNT Post heeft ingericht.
- In hoofdstuk 4 wordt vervolgens een handreiking gegeven voor de wijze waarop gemeenten de (nu veelal niet exacte bekende) begrenzing van woonplaatsen kunnen bepalen.
- In het afsluitende hoofdstuk 5 worden een aantal overige relevante punten rondom woonplaatsen benoemd.
- In de bijlagen zijn tenslotte een aantal in de verschillende hoofdstukken genoemde aanvullende stukken opgenomen.



1	Inleiding.....	4
1.1	Woonplaatsen	4
1.2	Woonplaatsnamen	4
1.3	Woonplaatsgeometrie.....	5
1.4	Woonplaatsbesluit	5
2	Betrokkenheid TNT Post	6
2.1	Historische betrokkenheid van TNT Post bij woonplaatsen.....	6
2.2	Convenant VNG, TNT Post en VROM	7
2.3	Woonplaatsen en het convenant	7
3	Het woonplaatsenproject.....	11
3.1	Het woonplaatsenproject.....	11
3.2	Hoofdpijnen van het proces	12
3.2.1	Verzamelen gegevens en uitvoeren gegevensvergelijking (verschillenlijst).....	12
3.2.2	Analyse van de verschillen (oorzakenrapportage).....	13
3.2.3	Het vervolgtraject	17
3.3	Rol van het Ministerie van VROM	18
4	Hulpmiddelen bij het bepalen van woonplaatsgrenzen.....	19
5	Overige aandachtspunten	23
5.1	Woonplaatsen in meer gemeenten	23
5.2	Reguliere mutaties in adressen, straatnamen en woonplaatsen	24
	Bijlage 1: Stroomschema's woonplaatsen	25
	Bijlage 2: Hoofdpijnen beslissingstrajecten.....	30
	Bijlage 3: Modelbesluit woonplaatsen	33
	Bijlage 4: Gemeentelijk adressenbestand	36
	Bijlage 5: Mutatieformulier adressen	37



1 Inleiding

1.1 Woonplaatsen

Het object woonplaats is één van de objecten waarvan gegevens worden bijgehouden in de Basis Registratie Adressen. Daarbij is het verplicht de woonplaatsnaam alsmede de geometrie van de woonplaats op te nemen. Aan deze gegevens moet een brondocument ten grondslag liggen. Dat betekent dat elke gemeente bij het invoeren van de Basisregistraties voor Adressen en Gebouwen moet beschikken over een formeel besluit (of besluiten) waarin alle woonplaatsen binnen de gemeente benoemd zijn en waarbij de geometrie daarvan is vastgelegd. De gezamenlijke woonplaatsen moeten daarbij het volledig grondgebied van de gemeente omvatten.

Woonplaatsen dienen in dit verband overigens niet te worden verward met gemeenten. In een aantal gevallen kennen beide weliswaar dezelfde benamingen, maar het gaat om twee volstrekt verschillende zaken. Bij gemeenten gaat het om wettelijk geregelde bestuurlijke gebieden; bij woonplaatsen gaat het om gedeelten van het gemeentelijk grondgebied die van een benaming zijn voorzien om deze eenvoudig te kunnen aanduiden. Het zijn de woonplaatsen die een onderdeel vormen van adressen (op een brief wordt ook de naam van een woonplaats vermeld en niet de naam van de gemeente). Dit document gaat dus niet over gemeentenamen, gemeentegrenzen en gemeentelijke herindelingen. Het document gaat evenmin over postcodegebieden, CBS wijkindelingen of CBS buurtindelingen.

1.2 Woonplaatsnamen

Het is de bevoegdheid van gemeenten op haar grondgebied woonplaatsen te benoemen. Bij het toekennen van adressen wordt rekening gehouden met deze woonplaatsen. Woonplaatsen zijn hierbij geen nieuw fenomeen. Binnen alle gemeenten zijn in het verleden (in meer of mindere mate formeel) woonplaatsen benoemd. In het kader van het project BAG vormen deze bestaande benamingen het uitgangspunt. Daar waar gemeenten ervoor kiezen om benamingen van woonplaatsen te wijzigen, wordt dit aangemerkt als een nieuwe situatie die in principe los van het project BAG zal moeten worden afgehandeld (zie ook hoofdstuk 2). Hierbij wordt uitgegaan van de woonplaatsen die op 1 januari 2006 volgens de procedure van het in hoofdstuk 2 te noemen convenant zijn afgehandeld.

In geval van tweetaligheid kan een gemeente namen in twee talen toekennen aan woonplaatsen. In de Basis Registratie Adressen wordt alleen de door de gemeente te bepalen voorkeursnaam opgenomen. Dit laatste sluit aan op de wijze waarop op dit moment reeds wordt omgegaan met tweetalige benamingen in het kader van de postcodetabel. Ook daarin is slechts één (voorkeurs)benaming opgenomen.



1.3 Woonplaatsgeometrie

De geometrie van de gezamenlijke woonplaatsen moet het grondgebied van de gemeente volledig afdekken. Daarbij wordt bekeken of de buitengrenzen van alle woonplaatsen tezamen overeenstemmen met de begrenzing van het gemeentelijk grondgebied, zoals deze door het Kadaster op basis van de koninklijke besluiten wordt geregistreerd. De verschillende woonplaatsen mogen elkaar daarbij niet overlappen. De bestaande begrenzingen van woonplaatsen zijn niet altijd even helder. In het kader van dit project dienen daarbij veelal aanvullende keuzen te worden gemaakt. Belangrijk daarbij is onder meer de in hoofdstuk 2 nog te noemen afstemming met TNT Post. Het maken van deze aanvullende keuzen maakt wel onderdeel uit van het project BAG. In hoofdstuk 4 worden hiervoor een aantal handvaten gegeven.

De gemeente moet in staat zijn deze geometrie in digitale vorm op te nemen in de Basis Registratie Adressen. De nauwkeurigheid van de omtrek moet daarbij vergelijkbaar zijn met de nauwkeurigheid van de GBKN. Dit betekent dat de puntprecisie van de omtrek van woonplaatsen 40 cm bedraagt. Als op de tekening behorende bij het besluit lijnen uit de GBKN of de kadastrale kaart staan afgebeeld, dan moet de woonplaatsgeometrie in digitale vorm op de juiste wijze zijn gepositioneerd ten opzichte van deze lijnen. Een woonplaatsgrens die op de tekening is afgebeeld ten oosten van een sloot, dient in de digitale vorm dan ook te worden opgenomen ten oosten van de lijnen in de GBKN die deze sloot representeren. Omtrekken van woonplaatsen die op de tekening behorende bij het besluit samenvallen met afgebeelde lijnen uit de GBKN of uit de kadastrale kaart, dienen ook in digitale vorm daarmee samen te vallen. De buitengrens van de gemeente is die grens die als zodanig geregistreerd is door het Kadaster. Deze is opgenomen in de binnen de gemeente aanwezige digitale kadastrale kaart.

1.4 Woonplaatsbesluit

Elke gemeente wordt voor de totstandkoming van de Basis Registratie Adressen geacht een formeel besluit (of besluiten) te hebben of te nemen aangaande de woonplaatsen binnen de gemeente dat voldoet aan de volgende eisen:

- Alle woonplaatsen binnen de gemeente worden in het besluit(en) met naam genoemd.
- De geometrie van de woonplaatsen wordt vastgelegd in het besluit of een bij het besluit behorende bijlage. Gemeenten die slechts één woonplaats onderkennen, kunnen voor het vastleggen van de geometrie volstaan met een verwijzing naar de gemeentegrenzen. In dat geval moet wel expliciet zijn aangegeven, dat de woonplaats het volledige grondgebied van de gemeente omvat.
- De gezamenlijke woonplaatsen bedekken het hele grondgebied van de gemeente (niet-overlappend).

Wat betreft de geometrie volstaat in het besluit een eenvoudige kaart of een beschrijving van de grenzen. Deze moet echter een dusdanig kwaliteitsniveau hebben, dat een eenduidige overname van de begrenzingen vanuit het besluit in de Basis Registratie Adressen mogelijk is.

Teneinde het nemen van een woonplaatsbesluit te vergemakkelijken heeft VROM een model woonplaatsbesluit opgesteld. Dit model is afgestemd met de VNG en is gepubliceerd op de BAG-website (<http://bag.vrom.nl>). Het model is ook opgenomen als bijlage bij deze handleiding. Gemeenten kunnen vrijelijk gebruik maken van dit model en aanpassen aan de procedures of sjablonen zoals die binnen de gemeente gehanteerd worden.



2 Betrokkenheid TNT Post

2.1 Historische betrokkenheid van TNT Post bij woonplaatsen

De directe betrokkenheid van TNT Post met woonplaatsen dateert uit het begin van de 70er jaren. Voor het opzetten van de postcodestelsystematiek waren indelingen in gemeenten en woonplaatsen een essentiële bouwsteen. De toenmalige woonplaatsen zijn daarom destijds afgestemd met TNT Post, die deze als basis heeft gebruikt voor het samenstellen van de postcodegebieden. Wijzigingen in woonplaatsen hebben dan ook grote gevolgen voor TNT Post. Om die reden zijn er destijds ook afspraken gemaakt over het omgaan met eventuele wijzigingen in naamgeving en begrenzingen. Eén en ander komt er op neer, dat wat TNT Post betreft die woonplaatsnamen en -grenzen gelden die oorspronkelijk zijn overeengekomen (bij de invoering van de postcodes) of de woonplaatsnamen en -grenzen die nadien conform de gemaakte afspraken in overleg met TNT Post zijn vastgesteld.

TNT-woonplaatsen (situatie 1 januari 2006)			
	<i>Aantal gemeenten</i>	<i>Woonplaatsen / gemeente</i>	<i>Aantal woonplaatsen</i>
Aantal gemeenten met 1 woonplaats	108	1	108
Aantal gemeenten met 2 woonplaatsen	51	2	102
Aantal gemeenten met 3 woonplaatsen	66	3	198
Aantal gemeenten met 4 woonplaatsen	49	4	196
Aantal gemeenten met 5 woonplaatsen	36	5	180
Aantal gemeenten met 6 woonplaatsen	25	6	150
Aantal gemeenten met 7 woonplaatsen	27	7	189
Aantal gemeenten met 8 woonplaatsen	17	8	136
Aantal gemeenten met 9 woonplaatsen	6	9	54
Aantal gemeenten met 10 woonplaatsen	12	10	120
Aantal gemeenten met 11 woonplaatsen	7	11	77
Aantal gemeenten met 12 woonplaatsen	10	12	120
Aantal gemeenten met 13 woonplaatsen	7	13	91
Aantal gemeenten met 14 woonplaatsen	4	14	56
Aantal gemeenten met 15 woonplaatsen	7	15	105
Aantal gemeenten met 16 woonplaatsen	4	16	64
Aantal gemeenten met 17 woonplaatsen	5	17	85
Aantal gemeenten met 18 woonplaatsen	2	18	36
Aantal gemeenten met 21 woonplaatsen	2	21	42
Aantal gemeenten met 22 woonplaatsen	1	22	22
Aantal gemeenten met 23 woonplaatsen	1	23	23
Aantal gemeenten met 25 woonplaatsen	2	25	50
Aantal gemeenten met 26 woonplaatsen	1	26	26
Aantal gemeenten met 27 woonplaatsen	1	27	27
Aantal gemeenten met 28 woonplaatsen	2	28	56
Aantal gemeenten met 29 woonplaatsen	2	29	58
Aantal gemeenten met 30 woonplaatsen	1	30	30
Aantal gemeenten met 31 woonplaatsen	1	31	31
Aantal gemeenten met 35 woonplaatsen	1	35	35
Totaal	458		2467



2.2 Convenant VNG, TNT Post en VROM

In mei 2006 is er een nieuw convenant (te vinden op <http://bag.vrom.nl>), afgesloten tussen de Vereniging van Nederlandse Gemeenten, het ministerie van VROM en TNT Post over de levering van adressen (door gemeenten aan TNT Post) en postcodes (door TNT Post aan gemeenten). Het convenant, dat in de plaats komt van het uit de jaren negentig daterende convenant tussen de Vereniging van Nederlandse Gemeenten en het toenmalige PTT Post, heeft betrekking op de samenwerking tussen TNT Post en gemeenten op lokaal niveau. Deze reeds ruim 25 jaar bestaande samenwerking ten aanzien van de verwerking van individuele adresmutaties in de postcode wordt door het convenant nader vastgelegd. Hierin is afgesproken dat beide partijen afzonderlijke wijzigingen gratis aan elkaar leveren. Ook is afgesproken dat gemeenten bestanden met postcodegegevens niet mogen doorleveren aan private partijen.

2.3 Woonplaatsen en het convenant

Onderdeel van het convenant is de wijze waarop gemeenten woonplaatsen vaststellen. Deze regeling is in het convenant opgenomen, omdat de begrenzing van de woonplaatsen tezamen met de begrenzingen van gemeenten de basis vormen voor de postcodegebieden zoals die door TNT Post worden onderscheiden. Wijzigingen in de begrenzing van woonplaatsen hebben dan ook directe consequenties voor bestaande en mogelijk ook voor nieuwe postcodes. Met het convenant wordt op dit punt beoogd TNT Post vooraf in de gelegenheid te stellen advies te geven over wijzigingen in woonplaatsen. Bovendien is in het convenant afgesproken dat TNT Post voor bepaalde wijzigingen kosten bij gemeenten in rekening zal brengen.

De essentie van de regeling inzake woonplaatsen is dat het College van Burgemeester en Wethouders TNT Post schriftelijk met bekwame spoed informeert over voornemens tot het benoemen, wijzigen en intrekken van woonplaatsen en/of de daaraan toegekende benaming. Daarbij wordt informatie verstrekt over de oude en de nieuwe naam van de woonplaats, de begrenzing van de oude en de nieuwe woonplaats ingeval van wijziging van een woonplaatsbegrenzing en de (vermoedelijke) datum van ingang van het besluit. TNT Post zal met bekwame spoed reageren op deze voornemens als de voorgenomen besluiten problemen veroorzaken voor de postcoderegistratie. In die gevallen zal de gemeente voor definitieve besluitvorming overleg voeren met TNT Post. Na definitieve besluitvorming wordt TNT Post hiervan wederom door de gemeente op de hoogte gesteld. TNT Post voert de genoemde wijzigingen onder normale omstandigheden vervolgens door in haar postcodesysteem. Hiervoor brengt TNT Post geen kosten in rekening als de wijziging het gevolg is van een gemeentelijke herindeling / grenscorrectie of een rechtstreeks gevolg is van planologische ontwikkelingen, die toekomstbestendig kunnen worden geacht en een maatschappelijk draagvlak hebben (als door nieuwbouw en/of de aanleg van wegen delen van een woonplaats op goede gronden beter bij een andere woonplaats kunnen worden ingedeeld). In andere gevallen zal TNT Post van geval tot geval bezien of en zo ja, onder welke (financiële) voorwaarden de gevraagde wijziging zal (kunnen) worden doorgevoerd in haar postcodesysteem.

In dit kader is het aan het convenant ten grondslag liggende uitgangspunt van "terughoudendheid" van belang. Omdat alle betrokken partijen hechten aan het handhaven van het woonplaatsbeginsel (elk postcodegebied is altijd gelegen binnen één gemeente en binnen één woonplaats) wordt gezamenlijk geprobeerd zo weinig mogelijk wijzigingen aan te brengen in de benaming en begrenzing van woonplaatsen. Elke wijziging leidt namelijk tot een aanpassing van de postcodetabel, met alle maatschappelijke gevolgen van dien. Bovendien is een dergelijke terughoudendheid ook noodzakelijk omdat er in sommige gebieden nog weinig mogelijkheden resteren voor het uitgeven van nieuwe



postcodegebieden. Daarbij geldt bovendien dat soms aanwezig lijkende ruimte in de postcodesystematiek bewust door TNT Post niet wordt uitgegeven om eventueel toekomstige duurzame ruimtelijke ontwikkelingen van een postcode te kunnen voorzien.

Los van de eerder genoemde gemeentelijke herindelingen en duurzame planologische ontwikkelingen, hanteert TNT Post daarom vanuit postcodetechnische overwegingen nog de volgende aanvullende uitgangspunten bij de vraag of wel dan niet zal worden meegewerkt aan het opnemen van een woonplaats in de postcodetabel (en het voorzien daarvan van de bijbehorende postcodes):

- TNT Post neemt geen verzoeken tot het wijzigen van woonplaatsbegrenzings in overweging indien daardoor woonplaatsen ontstaan waarin zich minder dan 100 postale afgiftepunten bevinden;
- TNT Post neemt geen verzoeken tot het wijzigen van woonplaatsbegrenzings in overweging indien het gezien de situatie (zoals stedelijk dan wel landschappelijk gebied) voor minder dan een aantal distributietechnisch te verantwoorden aantal postale afgiftepunten (in verband met de bestelloop van de postbezorging) niet verantwoord is een afzonderlijke woonplaats in te stellen.



RELEVANTE TEKSTEN UIT CONVENANT

(onderstaande teksten vervullen alleen een informatieve functie)

4. Benamingen, wijzigingen en begrenzingen van Woonplaatsen en gemeenten

4.1 Het College van Burgemeester en Wethouders informeert TPG Post schriftelijk met bekwame spoed over:

- haar voornemen tot het benoemen, wijzigen en intrekken van Woonplaatsen en/of de daaraan toegekende benaming;
- voorgenomen gemeentelijke grenscorrecties;
- een op handen zijnde gemeentelijke herindeling.

4.2 De informatie, zoals bedoeld in artikel 4.1, bestaat tenminste uit:

- de oude en de nieuwe naam van de Woonplaats ingeval van benoeming, wijziging of intrekking van een Woonplaatsnaam;
- de begrenzing van de oude en de nieuwe Woonplaats ingeval van wijziging van een woonplaatsbegrenzing;
- de begrenzing van de oude en de nieuwe gemeenten ingeval van een gemeentelijke grenscorrectie of gemeentelijke herindeling;
- de (vermoedelijke) datum van ingang van het besluit.

4.3 TPG Post zal met bekwame spoed reageren op de in artikel 4.1 bedoelde voornemens als de door het College van Burgemeester en Wethouders te nemen besluiten problemen veroorzaken voor de postcoderegistratie. In deze gevallen zal het College van Burgemeester en Wethouders het ertoe leiden dat niet eerder een besluit wordt genomen dan na gehouden overleg met TPG Post.

4.4 Het College van Burgemeester en Wethouders zendt TPG Post met bekwame spoed de definitieve besluiten die voortvloeien uit de voornemens zoals bedoeld in artikel 4.1. Het bepaalde in artikel 4.2 is daarbij van overeenkomstige toepassing.

4.5 TPG Post voert de genoemde wijzigingen met bekwame spoed door in haar postcodesysteem. In bijzondere gevallen is TPG Post daarbij gerechtigd om in haar postcodesysteem af te wijken van het Woonplaatsbeginsel.

(...)

6. Geen kostenverrekening bij mutaties Woonplaatsen en Woonplaats(wijk)grenzen

6.1 TPG Post verwerkt alle wijzigingen van Woonplaatsnamen en Woonplaats(wijk)grenzen welke rechtstreeks het gevolg zijn van een door de centrale of provinciale overheid genomen besluit inzake wijziging van een gemeentelijke indeling (herindeling of grenscorrectie). TPG Post brengt ter zake geen kosten in rekening aan het College van Burgemeester en Wethouders.

6.2 Wijzigingen van Woonplaatsnamen en Woonplaats(wijk)grenzen welke een rechtstreeks gevolg zijn van planologische ontwikkelingen, welke toekomstbestendig kunnen worden geacht en een maatschappelijk draagvlak hebben, worden eveneens kosteloos door TPG Post verwerkt. Hierbij gaat het om situaties waarbij tengevolge van nieuwbouw en/of aanleg van (water-)wegen, (delen van) een Woonplaats op goede gronden beter bij een andere Woonplaats kan worden ingedeeld. Een en ander kan gepaard gaan met aanpassing van de naam van laatstbedoelde Woonplaats.



7. Kostenverrekening bij mutaties Woonplaatsen en Woonplaats(wijk)grenzen

7.1 Indien een College van Burgemeester en Wethouders om andere redenen dan genoemd in artikel 6.1 tot en met 6.2 een Woonplaatsnaam of Woonplaats(wijk)grens wenst te wijzigen dan wel Adressen onder een andere Woonplaats wenst te brengen, zal TPG Post van geval tot geval bezien of en zo ja, onder welke (financiële) voorwaarden de gevraagde wijziging zal (kunnen) worden doorgevoerd in haar postcodesysteem. Elke wijziging heeft namelijk verstrekkende consequenties voor het postcodesysteem en brengt in meerdere of mindere mate afbreukrisico's met zich mee. Een zorgvuldige afweging van alle betrokken belangen kan daarom niet achterwege blijven. TPG Post zal daarom genoodzaakt zijn alle belangen van geval tot geval af te wegen en daarbij te letten op aard, omvang, (achter-) gronden en overige bijzonderheden van wijzigingsvoorstellen.

8. Aanvullende afspraken

8.1 TPG Post zal, gedurende één (1) maand na inwerkingtreding van besluiten genoemd in dit Nader Convenant, rekening houden met gemeentelijke besluiten waarin is bepaald dat de oude en de nieuwe straatnaam gedurende een bepaalde periode naast elkaar mogen worden gehanteerd.

8.2 Gemeenten leveren nieuwe namen van gemeenten, Woonplaatsen en straatnamen aan in de volledige schrijfwijze, zoals vervat in het besluit van het College van Burgemeester en Wethouders.

8.3 Indien gemeenten ten behoeve van de voorbereiding van de basisregistratie Adressen de begrenzing en/of benaming van Woonplaatsen (opnieuw) dienen vast te stellen, dan zal daarbij worden aangesloten op de eerder door TPG Post en de betreffende gemeente daaromtrent gemaakte afspraken. Daar waar TPG Post en de bewuste gemeente van mening verschillen over deze gemaakte afspraken geldt het bepaalde in artikel 4.

(...)



3 Het woonplaatsenproject

3.1 Het woonplaatsenproject

Gemeenten dienen in het kader van het project BAG te komen tot een eenduidige benoeming en begrenzing van woonplaatsen. Daarnaast bestaan er op het grond van het in het vorige hoofdstuk genoemde convenant afspraken tussen VNG, TNT Post en VROM tot terughoudendheid in aanpassingen van woonplaatsen. Het verdient daarom aanbeveling om in het kader van het project BAG de eerder gemaakte afspraken met TNT Post zoveel mogelijk te (her)formaliseren. In de praktijk blijken er op dit moment op meerdere plaatsen echter verschillen te bestaan tussen de woonplaatsgegevens die TNT Post hanteert en de gegevens bij gemeenten. Deze verschillen zijn (ook maatschappelijk) ongewenst. Bij het komen tot een Basis Registratie Adressen wordt gelijktijdig getracht deze verschillen op te lossen. Daarvoor worden de woonplaatsen van TNT Post vergeleken met die van gemeenten. Door de BAG-projectorganisatie van het ministerie van VROM en TNT Post is hiervoor gezamenlijk een project gestart: het woonplaatsenproject. In bijlage 1 is een aantal stroomschema's opgenomen, waarin de aanpak is vastgelegd zoals die gevolgd wordt om te komen tot de genoemde landelijke woonplaatsentabel. De afstemming met TNT Post maakt nadrukkelijk onderdeel uit van deze aanpak en is in die stroomschema's opgenomen.

Doelstelling van dit project is vast te stellen of de indeling van adressen naar woonplaats in het postcodebestand van TNT Post dezelfde is als de indeling van adressen naar woonplaats in de gemeentelijke administratie. Voorts moeten eventuele verschillen worden opgelost. Hierbij wordt 1 januari 2006 gehanteerd als meetmoment voor de vaststelling van de nulsituatie. Het oplossen van verschillen in schrijfwijze van straatnamen en nummertoekening op adresniveau (van de bij TNT Post bekende adressen) maakt geen deel uit van dit project, maar overzichten van deze verschillen zijn wel een 'bijproduct' van het project. Buiten de scope van het project vallen ook wensen van gemeenten om bestaande woonplaatsen (waarover geen verschil van mening bestaat met TNT Post) van een andere naam te voorzien dan wel adressen (waarover geen verschil van mening bestaat met TNT Post) onder een andere woonplaats onder te brengen. Dit soort aanpassingen vallen onder de voorwaarden van het in het vorige hoofdstuk beschreven convenant. Het gaat in dit project nadrukkelijk om het vaststellen van een uniforme nulsituatie.



3.2 Hoofdlijnen van het proces

3.2.1 Verzamelen gegevens en uitvoeren gegevensvergelijking (verschillenlijst)

In het project neemt VROM het initiatief om de gemeenten te benaderen en daarbij de voor deze vaststelling benodigde informatie te verzamelen. Het gaat hierbij zowel om woonplaatsbesluiten als om adressenbestanden die zijn benodigd voor een vergelijking met de bij TNT Post bekende adres - woonplaatscombinaties. De opbouw van het gevraagde adressenbestand is beschreven in bijlage 4. Ook TNT Post levert voor elke gemeente de benodigde bestanden. Het gaat dan per gemeente om een lijst met alle adressen: straatnaam, huisnummer, postcode en woonplaats. Deze bestanden worden alleen gebruikt in het kader van dit project. VROM analyseert de verschillen tussen de adressen van TNT Post en de gemeente en maakt een “verschillenlijst” in de vorm van een Excel-spreadsheet waarin een vijftal tabbladen is opgenomen. Deze tabbladen geven de resultaten van vijf verschillende vergelijkingen:

- **Tabblad Q0: Woonplaatsen**

Twee kolommen waarin de woonplaatsen worden weergegeven zoals die door TNT Post respectievelijk gemeente gebruikt worden. Het feit dat TNT Post gebruikt maakt van hoofdletters wordt niet meegerekend als verschil. Ook een toevoeging van de provincie door TNT Post wordt niet als een verschil aangemerkt.

woonplaatsnaam-TPG	woonplaatsnaam-gemeente
--------------------	-------------------------

- **Tabblad Q1: Woonplaatsverschillen**

Dit is de essentie van het woonplaatsonderzoek. Adressen van TNT Post en gemeente zijn per adres vergeleken op woonplaats (er is gekoppeld op postcode, huisnummer, toevoeging). Als TNT Post en gemeente een adres met verschillende woonplaats-naam hebben, is het betreffende adres opgenomen in dit tabblad.

Gemeente naam	Gemeente postcode	Gemeente straatnaam	Gemeente huisnummer	Gemeente woonplaats	TPG postcode	TPG huisnr.	TPG woonplaats
---------------	-------------------	---------------------	---------------------	---------------------	--------------	-------------	----------------

- **Tabblad Q2: Straatnaamverschillen**

Dit overzicht is een bijproduct waarmee gemeenten een indicatie krijgen van mogelijke onjuistheden in straatnamen. Adressen worden gekoppeld op postcode en er wordt vergeleken op straatnaam. Als deze straatnamen verschillend zijn, wordt de straatnaam opgenomen in dit tabblad.

Gemeente naam	Gemeente woonplaats	Postcode	Gemeente straatnaam	TPG straatnaam
---------------	---------------------	----------	---------------------	----------------

Straatnamen die wel in het bestand van TNT Post voorkomen, maar niet in het bestand van de gemeente - of andersom -, komen niet voor in dit tabblad. Deze verschillen leiden echter tot verschillen op adresniveau, die terug te vinden zijn in tabblad Q3 & Q4. Omdat in de bestanden van TNT Post geen diakritische tekens zijn opgenomen, zal het voorkomen van diakritische tekens in straatnamen van gemeenten altijd leiden tot verschillen. Bij de analyse kunnen deze verschillen als “niet-relevant” terzijde worden gelegd. Omdat is gekoppeld op postcode kan een straatnaamverschil meerdere keren voorkomen in de rapportage.

- **Tabblad Q3: TNT Post-adressen**

Dit overzicht is een bijproduct waarmee gemeenten een indicatie krijgen van mogelijke onjuistheden in adressen. Er wordt gekoppeld op postcode, huisnummer, toevoeging. Adressen, die wel voorkomen in het bestand van TNT Post, maar niet in het bestand van de gemeente worden opgenomen in dit tabblad.

Naam gemeente	Straatnaam officieel	Huisnummer	Toevoeging	Postcode	Woonplaats
---------------	----------------------	------------	------------	----------	------------



▪ **Tabblad Q4: Gemeente-adressen**

Dit overzicht is een bijproduct waarmee gemeenten een indicatie krijgen van mogelijke onjuistheden in adressen. Er wordt gekoppeld op postcode, huisnummer, toevoeging. Adressen, die wel voorkomen in het bestand van de gemeente, maar niet in het bestand van TNT Post worden opgenomen in dit tabblad.

Gemeente
naam Straatnaam Huisnummer Letter Toevoeging Postcode Woonplaats

- Gemeenten zal ook gevraagd worden een file te leveren met openbare ruimten zonder adressen. Deze zullen handmatig vergeleken worden met de gegevens van TNT Post.

3.2.2 Analyse van de verschillen (oorzakenrapportage)

Van gemeenten wordt gevraagd per geconstateerd verschil in een 'oorzakenrapportage' de waarschijnlijke oorzaak aan te geven. Daarbij zijn in eerste instantie vooral de verschillen in woonplaats van belang. De communicatie met TNT Post over de bestandvergelijking en de verschillenlijst en de oorzakenrapportage loopt via de BAG-projectorganisatie. Voor de verschillende hiervoor genoemde tabbladen dient in de oorzakenrapportage het volgende te worden beschreven:

Tabblad Q0: Woonplaatsen

Mochten er in dit tabblad verschillen bestaan tussen de woonplaatsnamen (dit kan een verschil in schrijfwijze zijn en/of in aantallen) dan dient de gemeente aan te geven wat naar de mening van de gemeente de werkelijke situatie is. Het is belangrijk er op te letten dat de informatie betreffende dit tabblad identiek is aan het woonplaatsbesluit.

Mening	Actie	Termijn
In deze kolom noteert de gemeente wat volgens haar de oorzaak is van het geconstateerde verschil tussen de gemeente en TNT Post. De werkelijke situatie wordt hierin vastgelegd. 1* Provincie toevoeging die TNT Post aan woonplaatsen geeft is geen werkelijk verschil en hoeft door de gemeente niet te worden opgenomen als een verschil. 2* Verschillen voorkomend uit diakritische tekens zijn geen werkelijke verschillen. 3* Leestekens zoals spaties, '- ' en '/' zijn verschillen die wel benoemd moeten worden. <u>Let op:</u> bij geconstateerde verschillen waarin TNT Post de juiste schrijfwijze/woonplaats hanteert dient de gemeente haar administratie zelf op orde te brengen.	Naar aanleiding van geconstateerde verschillen noteert de gemeente de werkelijke situatie in haar gemeente. Dit dient ondersteund te worden door een brondocument. Als actie geldt vaak dat er gezocht moet worden naar besluiten, afspraken, formele en authentieke stukken, brieven uit het verleden waarin de afspraken en communicatie tussen gemeente en TNT Post is vastgelegd. Naar aanleiding van het geconstateerde verschil wordt de huidige/nieuwe situatie, op landelijk niveau op initiatief van de gemeente in overleg met TNT Post vastgelegd (woonplaatsbesluit opstellen of aanpassen). Zie ook bijlage 1 en 2.	In deze kolom kan de gemeente aangeven of men reeds afspraken heeft gemaakt voor een overleg of actie of kan men aangeven binnen welke termijn de gemeente afspraken wil maken en/of acties wil uitvoeren.



Tabblad Q1: Woonplaatsverschillen

Van de verschillen die in dit tabblad staan moet worden vastgesteld in welke woonplaats de adressen liggen. Afhankelijk van de aard van de verschillen wordt er indien nodig een overleg georganiseerd met derden (met TNT Post gaat de gemeente op landelijk niveau in overleg, niet met de lokale contactpersoon).

Officiële Woonplaats	Actie	Termijn
<p>In deze kolom wordt de werkelijke situatie/woonplaats genoteerd. Bij een geconstateerd verschil moet er onderzoek worden gedaan naar de formele/authentieke situatie zoals eerder is vastgelegd binnen de gemeente en gecommuniceerd is naar TNT Post. Ook hier zijn de verschillen die ontstaan door toevoeging van een provinciecode door TNT Post geen werkelijk verschil.</p> <p><u>Let op:</u> verschillen in (de schrijfwijze van) woonplaatsen die reeds geconstateerd zijn in tabblad Q0 hoeven in dit tabblad niet nogmaals benoemd te worden.</p>	<p>Naar aanleiding van geconstateerde verschillen noteert de gemeente de werkelijke situatie in haar gemeente. Dit dient ondersteund te worden door een brondocument.</p> <p>Een verschil dat ontstaan is doordat TNT Post niet over de juiste data beschikt dient op landelijk niveau op initiatief van de gemeente met TNT Post te worden overlegd en opgelost.</p> <p>Een verschil dat ontstaan is door een fout in het adressenbestand van de gemeente kan door de gemeente zelf worden hersteld. In deze kolom kan men hiervan een notitie maken.</p> <p>Zie ook bijlage 1 en 2.</p>	<p>Hier kan de gemeente aangeven of men reeds afspraken heeft gemaakt of wil gaan maken voor een overleg/actie.</p>

Bij geconstateerde verschillen in tabblad Q0 en Q1 dient de gemeente in overleg te gaan met TNT Post. Zoals hierboven reeds aangegeven gebeurt dit op landelijk niveau. De gemeente kan hiervoor schriftelijk (in verband met een goede organisatie van de werkzaamheden) een verzoek om overleg indienen bij TNT Post:

TNT Post
ICT Productie (AA1405)
t.a.v. dhr. A Giesselbach en H. Bakker
Postbus 30250
2500 GG 's-Gravenhage

Bij dit verzoek worden ook eventuele stukken gevoegd die het standpunt van de gemeente over eventuele afwijkingen onderbouwen (zoals kopieën van besluiten en correspondentie met TNT Post). TNT post zal na bestudering van de stukken zo spoedig mogelijk contact opnemen met de gemeente voor het maken van een afspraak.

Indien er geen verschillen op de tabbladen Q0 en Q1 zijn geconstateerd behoeft de gemeente geen actie te ondernemen. De BAG-projectorganisatie vraagt in dat geval bij TNT Post na of deze het eens is met de constatering dat er geen verschillen van inzicht bestaan (soms blijken er nog andere afstemmingsvraagstukken met gemeenten te spelen). Vervolgens zal de BAG-projectorganisatie de gemeente verzoeken een concept woonplaatsbesluit voor te bereiden.



Tabblad Q2: Straatnaamverschillen

Voor de straatnamen in dit tabblad hoeft geen oorzaak te worden gegeven indien de door de gemeente aangedragen schrijfwijze de juiste is. Indien TNT Post de juiste schrijfwijze hanteert dan dient dit achteraan op de regel te worden aangegeven.

Officiële Straatnaam	Actie	Termijn
Hier wordt de officiële straatnaam vermeld zoals formeel in de gemeente is vastgelegd in brondocumenten. Leidend is het straatnamenbesluit van de gemeente.	Naar aanleiding van geconstateerde verschillen noteert de gemeente de werkelijke situatie in haar gemeente. Dit dient ondersteund te worden door een brondocument.	In deze kolom kan de gemeente aangeven of men reeds afspraken heeft gemaakt of wil gaan maken voor een overleg/actie.
1* Verschillen in spaties, ‘-’, ‘/’, etc. zijn werkelijke verschillen en dienen onderzocht te worden.	Bij verschillen die ontstaan zijn doordat TNT Post niet over de juiste data beschikt dient landelijk niveau op initiatief van de gemeente met TNT Post te worden overlegd en opgelost.	
2* Verschillen die ontstaan zijn door diakritische tekens zijn geen werkelijke verschillen.		
3* In deze kolom noteert de gemeente de volledige straatnaam en niet de afgekorte straatnamen zoals voortkomende uit de BOCO-norm of andere inkortingsregels.	Een verschil dat ontstaan is door een fout in het adressenbestand van de gemeente kan door de gemeente zelf worden hersteld. In deze kolom kan men hier een notitie van maken. Zie ook bijlage 1 en 2.	

Het doorgeven van deze verschillen hoeft niet noodzakelijk in de eerste versie van de oorzakenrapportage plaats te vinden. Indien de gemeente daarvoor kiest dan dient een dergelijke rapportage later plaats te vinden in combinatie met een rapportage over de verschillen in de tabbladen Q3 en Q4.

Tabblad Q3 & Q4

Het zal niet altijd mogelijk zijn de oorzaken van de verschillen "op adresniveau" te achterhalen. Bovendien heeft een dergelijke vergelijking ook alleen zin als er daadwerkelijk iets met de uitkomsten wordt gedaan. Gemeenten worden in eerste instantie dan ook verzocht de verschillen in tabblad Q2, Q3 en Q4 globaal langs te lopen en op basis daarvan na te gaan in hoeverre er structurele onjuistheden uit de vergelijking lijken te komen. Dit zou bijvoorbeeld kunnen duiden op het gebruik van een onjuist adressenbestand of kunnen betekenen dat grote hoeveelheden mutaties niet juist door de gemeente of TNT Post zijn verwerkt. Aan gemeenten wordt verzocht in ieder geval eventuele verschillen die hieruit voortvloeien globaal in de oorzakenrapportage te benoemen. Dit soort geconstateerde verschillen (bijvoorbeeld verschillen in schrijfwijze, nummeraanduidingen of toevoegingen) kan als signalering worden gebruikt voor het implementatietraject van de Basis Registratie Adressen en wel in het bijzonder bij het opbouwen van een kwalitatief beter referentiebestand.

Op langere termijn kan de gemeente de oorzakenrapportage voor de verschillende gevallen specifiek in- en aanvullen. Deze complete rapportage kan dan (eventueel in combinatie met de terugkoppeling op tabblad Q2) fungeren als terugkoppeling richting TNT Post. Hierdoor wordt TNT Post geïnformeerd over de



mate waarin verschillen worden veroorzaakt door onjuistheden aan de kant van de gemeente en door onjuistheden aan de kant van TNT Post.

Oorzaak reden verschil	Actie	Termijn
<p>Binnen tabblad Q3 en Q4 wordt gezocht naar de oorzaken van de geconstateerde verschillen.</p> <p>In deze kolom kan de gemeente aangeven wat de werkelijke situatie is. Aangeven of het een officieel/authentiek adres is ja/nee, inclusief een oorzaakvermelding (en eventueel voorzien van datum), zoals bijvoorbeeld:</p> <ul style="list-style-type: none">• gesloopt• woning gesplitst• postcode onjuist• geen officieel adres• etc.	<p>Hierin worden de acties vanuit de gemeente vermeld en gaat men op zoek naar ondersteunende brondocumenten.</p> <p>Tabblad Q3 vermeldt adressen die bekend zijn bij TNT Post maar niet bij de gemeente. Als het adres dat TNT Post aandraagt wel een officieel adres is maar ontbreekt in het adressenbestand van de gemeente, dan dient de gemeente deze op te nemen in haar adressenbestand.</p> <p>In tabblad Q4 staan de adressen die niet bekend zijn bij TNT Post. Belangrijk voor de gemeente is om nog eens te kijken of er sprake is van een werkelijk adres (dus geen WOZ adressen).</p> <p>Zie ook bijlage 1 en 2.</p>	<p>In deze kolom kan de gemeente aangeven of men reeds afspraken heeft gemaakt of wil gaan maken voor een overleg/actie.</p>

Indien de gemeente van mening is dat de opschoning van de adressenregistratie eenmalig dient te leiden tot het doorvoeren van correcties aan de zijde van TNT Post (omdat bijvoorbeeld gesloopte adressen in het bestand van TNT Post niet zijn afgevoerd), dan kunnen gemeenten hiervoor formeel een schriftelijk verzoek indienen. Dit verzoek dient te worden gericht aan:

TNT Post
ICT Productie (AA1405)
t.a.v. dhr. A Giesselbach en H. Bakker
Postbus 30250
2500 GG 's-Gravenhage

Het verzoek dient te bestaan uit een tabel van adressen die uit het bestand van TNT Post kunnen worden afgevoerd en een tabel van adressen die in het bestand van TNT Post dienen te worden opgenomen. Deze overzichten dienen bij voorkeur de in bijlage 5 beschreven vorm te hebben.

In de brief dient ook een gemeentelijk contactpersoon te worden vermeld. Gemeenten wordt verzocht dergelijke uit de adressenvergelijking voortvloeiende correcties nadrukkelijk dus NIET via de regiokantoren van TNT Post te regelen. Dit geldt uiteraard niet voor nieuwe reguliere mutaties (zie hoofdstuk 5).



3.2.3 Het vervolgtraject

Afhankelijk van de aard van de verschillen wordt er indien nodig een overleg georganiseerd, waar partijen (gemeente en TNT Post) gezamenlijk tot een oplossing proberen te komen. Hierbij is het raadzaam een goede afweging van alle belangen te maken. Naast TNT Post kan hierbij ook worden gedacht aan de veiligheidsdiensten: politie en brandweer. De veiligheidsdiensten hanteren een eigen woonplaatsentabel, waarover mogelijk ook afspraken met de gemeente zijn gemaakt. Het verdient aanbeveling voor het vaststellen van de woonplaatsen overleg te voeren met de plaatselijke veiligheidsdiensten. De gemeente is uiteindelijk verantwoordelijk voor het totstandkomen van een concept woonplaatsbesluit. De feitelijke besluitvorming over het concept-woonplaatsbesluit door de gemeenteraad of het college van burgemeester en wethouders maakt geen onderdeel uit van het traject woonplaatsen zoals dat vanuit het project BAG wordt gefaciliteerd.

Op het moment dat de gemeente en TNT Post tot overeenstemming zijn gekomen (indien er verschillen optraden in woonplaatsbenamingen en/of begrenzingen) of er geen verschillen zijn opgetreden, zal TNT Post per email aan de BAG-projectorganisatie doorgeven dat er geen verschillen (meer) bestaan tussen de woonplaatsgegevens van de gemeente en TNT Post. De BAG-projectorganisatie zal de gemeente dan verzoeken een concept woonplaatsbesluit op te stellen. Dit laatste zal de projectorganisatie ook doen indien er na herhaaldelijk overleg geen overeenstemming komt tussen de gemeente en TNT Post. De gemeenten leggen het concept-woonplaatsbesluit voor een informele toetsing op BAG-conformiteit voor aan de projectorganisatie VROM. Hierna zenden de gemeenten het concept besluit (ingevolge het convenant) voor formeel advies aan TNT Post:

**TNT Post
ICT Productie (AA1405)
t.a.v. dhr. A Giesselbach en H. Bakker
Postbus 30250
2500 GG 's-Gravenhage**

Deze zal zo spoedig mogelijk een schriftelijke reactie geven aan de desbetreffende gemeente en de BAG-projectorganisatie hiervan op de hoogte stellen.

Op dat moment zal door de BAG-projectorganisatie aan de betreffende gemeente een zogenaamde woonplaatscode worden uitgereikt. De aan de woonplaatsen toe te kennen nummers zijn betekenisloos (en hebben dus geen relatie met de postcode). Dit betekent dat er geen bijzondere eisen worden gesteld aan de wijze van toekennen van nummers. In verband met het voorkomen van eventuele knelpunten in informatiesystemen (als gevolg van de aanwezigheid van voorlooppunten) is de eerste woonplaatscode die wordt toegekend de waarde "1000". In de initiële fase van de woonplaatsentabel worden de uitgegeven waarden en de daarbij behorende gemeentenaam, gemeentecode (volgens GBA tabel 33), woonplaatsnaam en voortgangsstatus van het woonplaatsbesluit door de BAG-projectorganisatie in een overzicht opgenomen:

Woonplaats-code	Woonplaatsnaam	Gemeentenaam	Gemeente-code	Status
1000	Dorpje	Wijzjngroot	9999	Gemeenteraad
1001	Durpke	Wijzjnklein	9901	Vastgesteld

De toegekende nummers worden aan de betreffende gemeente doorgegeven, zodat die gemeente de nummers kan gebruiken bij het opbouwen van de Basisregistratie adressen. Daarbij wordt nadrukkelijk aangegeven dat de nummers worden toegekend in het kader van de opbouw van de registratie en dat voor



wijzigingen in de gegevens van woonplaatsen de regels van de beheerfase zullen gelden. Belangrijkste verschil daarbij is dat pas nummers worden toegekend op het moment dat de woonplaatsbesluiten door de gemeenteraad zijn genomen. Nadat de betreffende gemeente is aangesloten op de landelijke voorziening, komen de gegevens over de woonplaatsen (middels de reguliere levering van gegevens van de gemeente aan de landelijke voorziening) ook in de landelijke voorziening terecht. Vanuit de landelijke voorziening kan dan ook eventueel een overzicht worden gecreëerd van alle reeds formeel in de Basisregistratie Adressen opgenomen woonplaatsen.

Tenslotte wordt aan gemeenten gevraagd door te geven of de gemeenteraad heeft ingestemd met het concept raadsbesluit. Indien dit het geval is dan wordt dit in het overzicht vermeld en zijn de werkzaamheden vanuit de projectorganisatie ten aanzien van die gemeente afgerond. Indien dit niet het geval is, dan zal met de gemeente contact moeten worden gezocht over de eventuele gevolgen van het besluit van de gemeenteraad. Daarbij is met name aan de orde de vraag in hoeverre de toegekende woonplaatscode gebruikt kan worden, eventuele wijzigingen in naamgeving en de afstemming die daarover met TNT Post heeft plaatsgevonden. Afhankelijk van de uitkomsten hiervan kunnen de werkzaamheden vanuit de projectorganisatie ten aanzien van die gemeente worden afgerond, dan wel wordt een van de eerdere stappen opnieuw doorlopen.

In bijlage 1 is een aantal stroomschema's opgenomen, waarin de totale hiervoor beschreven aanpak is vastgelegd. De afstemming met TNT Post is in die stroomschema's opgenomen.

3.3 Rol van het Ministerie van VROM

Vanuit het ministerie van VROM is de BAG-projectorganisatie betrokken bij dit traject. De rol van de projectorganisatie is de volgende:

- De BAG-projectorganisatie toetst of de woonplaatsbesluiten voldoen aan de gestelde eisen. Onder andere wordt getoetst of een besluit duidelijk maakt dat het volledig grondgebied benoemd is. Daarbij wordt in dit stadium niet gecontroleerd of de buitengrenzen van de gemeente correct zijn en dus naadloos aansluiten op de grenzen van de buurgemeenten. Deze buitengrenzen moeten overeenkomen met de grenzen zoals die bij het Kadaster geregistreerd staan. Het is de verantwoordelijkheid van de gemeente er zorg voor te dragen dat dit juist is. In een later stadium zal dit wel gecontroleerd worden. Geconstateerde onjuistheden zullen dan door de gemeente alsnog gecorrigeerd moeten worden. Het verdient daarom aanbeveling deze controle zelf reeds goed uit te voeren!
- De BAG-projectorganisatie coördineert de contacten met TNT Post en is verantwoordelijk voor het opstellen van de woonplaatstabel van alle formeel vastgestelde woonplaatsen.
- De BAG-projectorganisatie coördineert de contacten tussen TNT Post en gemeenten die gericht zijn op het oplossen van geconstateerde verschillen in woonplaatsen.

De BAG-projectorganisatie is niet verantwoordelijk voor het daadwerkelijk oplossen van deze verschillen. Dat is en blijft een zaak tussen TNT Post en de betreffende gemeenten. De BAG-projectorganisatie gaat zich niet bezig houden met het oplossen van verschillen in namen van bijvoorbeeld openbare ruimten en nummeraanduidingen.



4 Hulpmiddelen bij het bepalen van woonplaatsgrenzen

In die gevallen waar in het verleden niet de exacte woonplaatsbegrenzingsen zijn vastgesteld en in die gevallen waarin alleen de woonkernen van een woonplaatsnaam zijn voorzien (waardoor het grondgebied van de gemeente niet geheel is bedekt met woonplaatsen), zullen alsnog de precieze begrenzingsen van woonplaatsen moeten worden vastgelegd. Bij het bepalen van deze begrenzingsen kunnen de begrenzingsen van een aantal andere gebieden als hulpmiddel fungeren om tot een weloverwogen woonplaatsafbakening te komen. Een en ander wordt hieronder kort toegelicht.

Gemeentegrenzingsen

Een eerste hulpmiddel vormen de buitengrenzingsen van de gemeente. Deze grenzingsen liggen vast. Voor wijzingsen in gemeentegrenzingsen bestaan strikte procedures die uitmonden in een publicatie in de Staatscourant. Het Kadaster beschikt over deze gemeentegrenzingsen in digitale vorm.

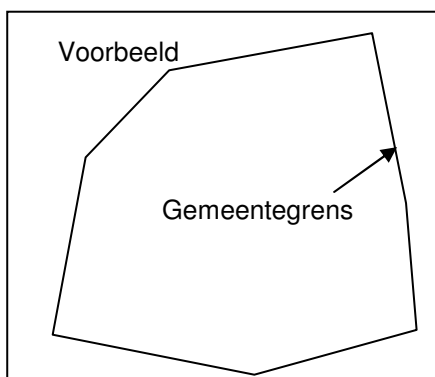

Kadastrale gemeentegrenzingsen

Kadastrale aanduidingsen zijn opgebouwd uit een kadastrale gemeente, een sectie en een perceelnummer. Binnen één gemeente kunnen meer kadastrale gemeentes voorkomen. Dit is het gevolg van onder meer gemeentelijke herindelingens. Hierdoor zullen de grenzingsen van kadastrale gemeentes veelal voor de hand liggende woonplaatsgrenzingsen zijn.

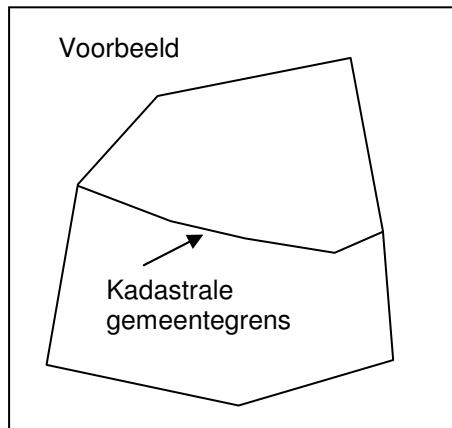

Hierbij geldt als beperking dat de kadastrale gemeentegrenzen niet altijd meer goed te herleiden zijn. Na bijvoorbeeld een ruilverkaveling kan het zijn dat alle percelen die eerst in één kadastrale gemeente vielen, worden ondergebracht in een andere kadastrale gemeente. De oude indeling is in die gevallen niet meer goed te herleiden.

Adressen

Aan de hand van de woonplaatsen die worden gebruikt bij adressering kan een beeld worden verkregen van het globale verloop van woonplaatsbegrenzungen. Dit kan het eenvoudigste in beeld worden gebracht door alle adressen op een kaart weer te geven. Veel gemeenten beschikken over coördinaten van hetzij verblijfsobjecten, hetzij (nog) de adressen (bijvoorbeeld in de vorm van een huisnummerkaart). Indien gemeenten hierover niet de beschikking hebben, kan worden overwogen gebruik te maken van het bestand Adrescoördinaten Nederland (ACN). Dit is een door het Kadaster opgebouwd digitaal bestand waarin voor alle bestaande “gebouwen met een adres” een x-coördinaat en y-coördinaat is opgenomen (op basis van gegevens van TNT Post). Door met een van deze bestanden een kaart te maken met punten, die gekleurd zijn op basis van woonplaats, ontstaan puntenwolken van verschillende kleuren. Hierdoor zijn de globale contouren van woonplaatsen zichtbaar. De grenzen tussen de puntenwolken (en dus de woonplaatsen) zijn dus niet scherp: de grenzen lopen “ergens” tussen de punten door. Het beeld kan enigszins vertroebeld worden door mogelijk verkeerde woonplaatsaanduidingen. Deze punten moeten na definitieve vaststelling van de woonplaatsgrenzen dan gecorrigeerd worden. Door een interpolatie tussen de verschillende puntenwolken in combinatie met een of meerdere van de andere hulpmiddelen kunnen uiteindelijk exacte woonplaatsbegrenzungen geconstrueerd worden.

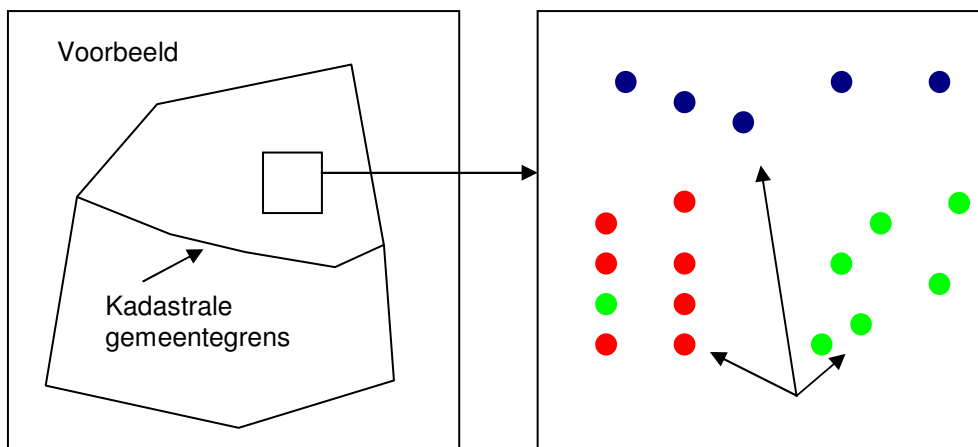



Deze methode kan overigens ook worden gebruikt om eventuele verschillen tussen bij adressen behorende woonplaatsen in de bestanden van de gemeente te vergelijken met de bij adressen behorende woonplaatsen in de bestanden van TNT Post. Hiertoe dienen de adressen van TNT Post te worden gekoppeld aan coördinaten.

Historische gemeentegrenzen

Historische gemeentegrenzen, die dateren van vóór gemeentelijke herindelingen, zijn veelal tegenwoordige woonplaatsgrenzen. Hieraan liggen veelal formele besluiten ten grondslag die gepubliceerd zijn in de Staatscourant. Deze besluiten zijn in veel gevallen ook nog terug te vinden in gemeentelijke archieven. Dit zullen veelal voor de hand liggende woonplaatsgrenzen zijn.

Kadastrale sectie gebieden

Kadastrale aanduidingen zijn opgebouwd uit een kadastrale gemeente, een sectie en een perceelnummer. Bij gemeentelijke herindelingen hebben deze kadastrale aanduidingen voorheen soms een nieuwe aanduiding gekregen. In sommige gevallen heeft een "oude" gemeente bij een herindeling in zijn geheel eenzelfde sectie-aanduiding gekregen (bijvoorbeeld de letter "Z"). Als dat het geval is, kan aan de hand van deze sectie-aanduiding relatief eenvoudig de begrenzing van deze voormalige gemeente vastgesteld worden. Het beeld kan enigszins vertroebeld worden door wijzigingen, die dateren van na de herindeling, waarbij deze sectie-aanduiding mogelijk niet meer gehanteerd is.

Natuurlijke grenzen

Op sommige plaatsen zijn die grenzen die voortkomen uit het gebruiken van de hierboven genoemde hulpmiddelen betrouwbaar en praktisch. Op andere plaatsen kan het minder eenduidig zijn. Het kan dan nuttig zijn te kijken naar oude markegrenzen of landschappelijke kenmerken. Markegrenzen zijn oude grenzen, die in veel gevallen de basis hebben gevormd voor de grenzen van gemeenten en woonplaatsen. Deze markegrenzen zijn veelal te vinden op oude kadastrale kaarten. Daarnaast zijn ook landschappelijke kenmerken, zoals bosranden en oude paden, soms gehanteerd als begrenzing. Deze kunnen in het terrein nog herkenbaar zijn. Oude topografische of historische atlassen kunnen hierbij soms behulpzaam zijn (tot zelfs de kadastrale atlas van 1832).

Komgrenzen in het kader van de wegenwet

Ingevolge de wegenwet zijn de grenzen van de bebouwde kom vastgelegd. Waar twee kernen elkaar raken valt de grens van de woonplaatsen vaak samen met de grens van de bebouwde kom. In die gevallen kan gebruik gemaakt worden van de grenzen die in het kader van de wegenwet zijn vastgesteld. Omdat komgrenzen in het kader van een andere doelstelling zijn vastgelegd, zijn deze grenzen nooit zonder meer één op één te gebruiken.

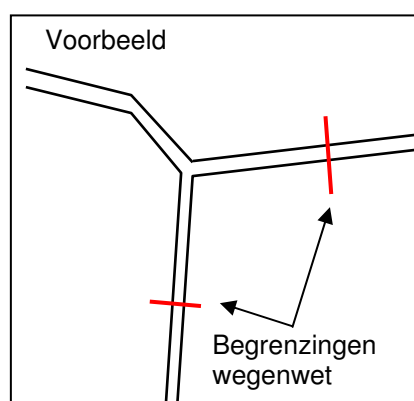



Nieuwe topografische grenzen

De begrenzingsen die ontstaan uit het gebruiken van de hierboven genoemde hulpmiddelen kan op sommige plaatsen tot onlogische en mogelijk ongewenste indelingen leiden. Dit kan onder meer het gevolg zijn van nieuwe infrastructuur (zoals autosnelwegen of waterwegen). Voor het definitief vaststellen van woonplaatsgrenzen is het raadzaam eventuele ongewenste begrenzingsen aan te passen.

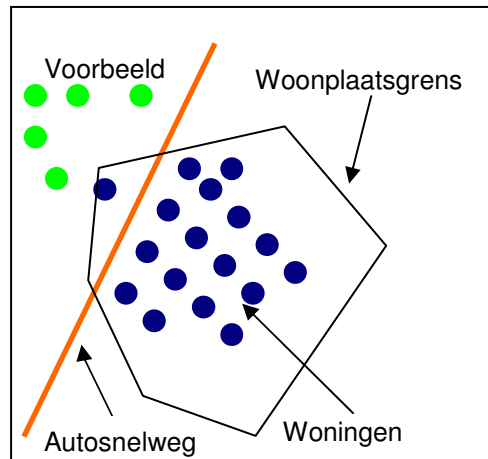

Verwachte ontwikkelingen

Voor de definitieve vaststelling van woonplaatsgrenzen dient tenslotte ook rekening gehouden te worden met nieuwe concrete ontwikkelingen, zoals verwachte nieuwbouwwijken, wegen en spoorlijnen.



5 Overige aandachtspunten

5.1 Woonplaatsen in meer gemeenten

Er zijn een aantal voorbeelden bekend van aansluitende woonplaatsen die zijn gelegen binnen twee gemeenten. Volgens TNT Post betreft dit de volgende gevallen (stand van zaken 1 januari 2007):

Nr.	WoonplaatsWijkCode	Woonplaats	Gemeente
1	1480, 1481	Purmer	Edam-Volendam
	1482	Purmer	Waterland
2	1680 t/m 1684	Zwaagdijk	Wervershoof
	1685, 1686	Zwaagdijk	Medemblik
3	1830, 1831	Koedijk	Alkmaar
	1832	Koedijk	Langedijk
4	3790, 3791	Achternveld	Leusden
	3792	Achternveld	Barneveld
5	4480, 4481	Kloetinge	Goes
	4482	Kloetinge	Kapelle
6	4520, 4521	Biervliet	Terneuzen
	4522	Biervliet	Sluis
7	6570, 6571	Berg en Dal	Groesbeek
	6572	Berg en Dal	Ubbergen
8	7350, 7351	Hoenderloo	Apeldoorn
	7352	Hoenderloo	Ede
9	7380, 7381	Klarenbeek	Apeldoorn
	7382	Klarenbeek	Voorst
10	7560, 7561	Deurningen	Dinkelland
	7562	Deurningen	Oldenzaal
11	8290, 8291, 8294	Mastenbroek	Zwartewaterland
	8293	Mastenbroek	Kampen
12	9630, 9631	Borgercompagnie	Veendam
	9632	Borgercompagnie	Menterwolde
13	9660, 9661	Alteveer Gn	Stadskanaal
	9662	Alteveer Gn	Pekela



Veelal is dit het gevolg van gemeentelijke herindelingen. In het kader van de Basis Registratie Adressen dienen beide woonplaatsen met dezelfde naam dan afzonderlijk van elkaar te worden benoemd (de ene woonplaats door de ene gemeente en de andere woonplaats door de andere gemeente). Het is daarbij uiteraard wenselijk overleg te voeren over een zo logisch mogelijke aansluiting van beide woonplaatsen. Beide woonplaatsen krijgen in het kader van de Basis Registratie Adressen ook een eigen unieke identificatiecode.

5.2 Reguliere mutaties in adressen, straatnamen en woonplaatsen

Het doorgeven van reguliere mutaties in adressen en straatnamen verloopt via de regiokantoren van TNT Post. Gemeenten onderhouden hiervoor veelal contacten met bepaalde contactpersonen. Het ministerie van VROM zal samen met de Vereniging van Nederlandse Gemeenten en TNT Post nog nader overleg voeren over de wijze waarop het aanleveren van mutaties in de toekomst verder kan worden geüniformeerd en geharmoniseerd.

Op wijzigingen van woonplaatsnamen en woonplaatsgrenzen waarbij sprake is van een nieuwe situatie (en die dus geen relatie hebben met het opbouwen van een uniform nulbestand) gelden de reguliere afspraken van het convenant. Dergelijke verzoeken kunnen schriftelijk worden ingediend:

**TNT Post
ICT Productie (AA1405)
t.a.v. dhr. A Giesselbach en H. Bakker
Postbus 30250
2500 GG 's-Gravenhage**

Gemeenten wordt verzocht te vermelden dat het een nieuwe situatie betreft. Tenzij er sprake is van gemeentelijke herindeling of toekomstvaste grootschalige ruimtelijke ontwikkelingen, dienen gemeenten er bovendien rekening mee te houden dat aan dit soort wijzigingen (mits TNT Post daaraan haar medewerking wenst te verlenen) kosten verbonden kunnen zijn.



Bijlage 1: Stroomschema's woonplaatsen

De onderstaande stroomschema's 1 tot en met 4 beschrijven de stappen die worden genomen om binnen het woonplaatsenproject te komen tot vaststelling van de woonplaatsen op 1 januari 2006. Het procesverloop bij reguliere mutaties is afzonderlijk beschreven.

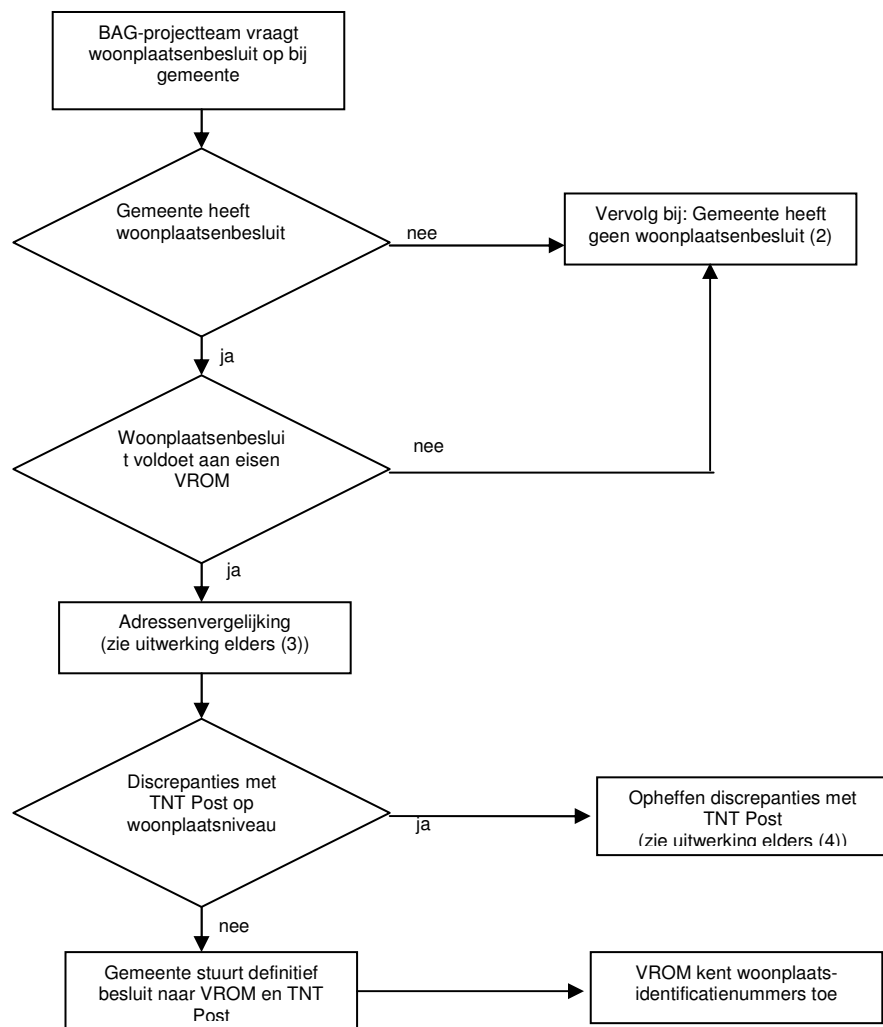

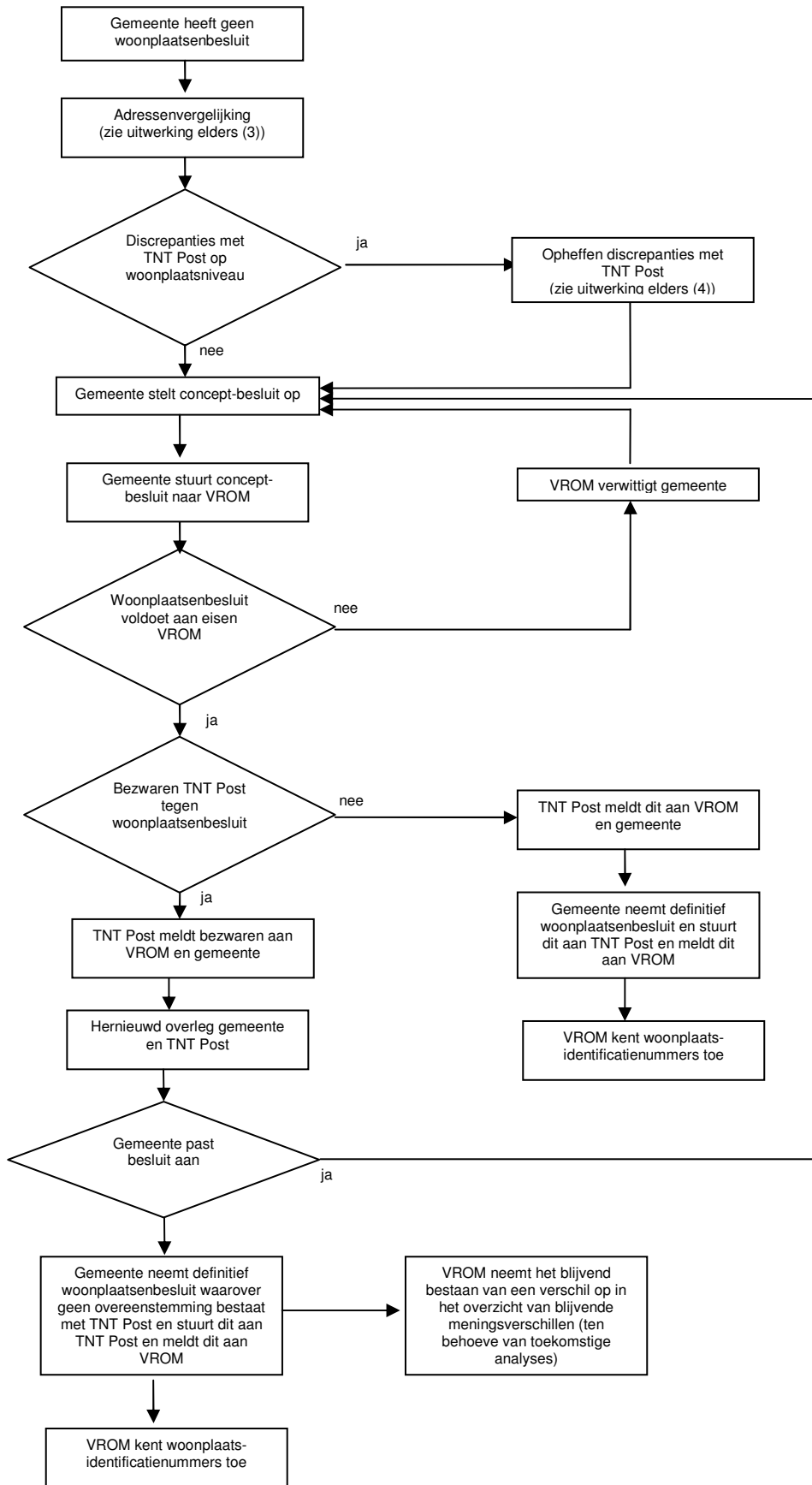

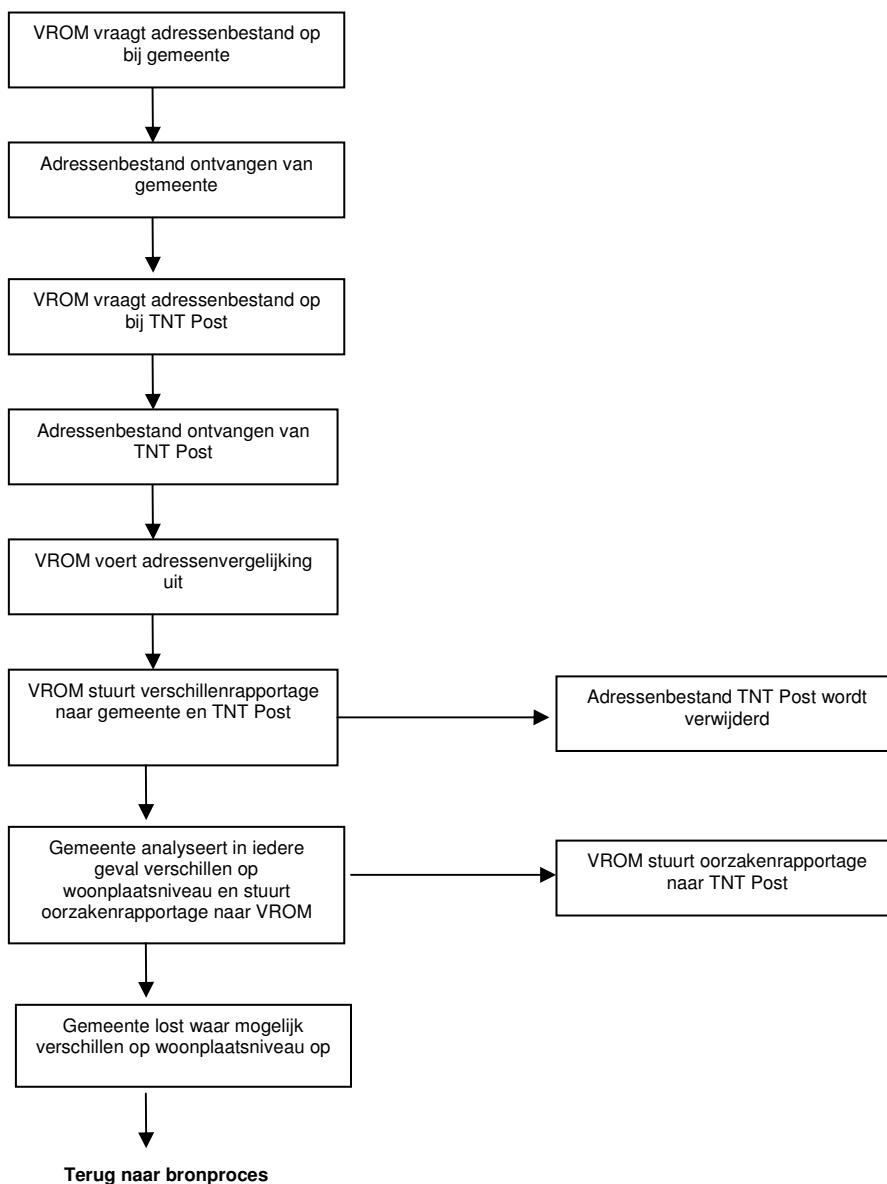

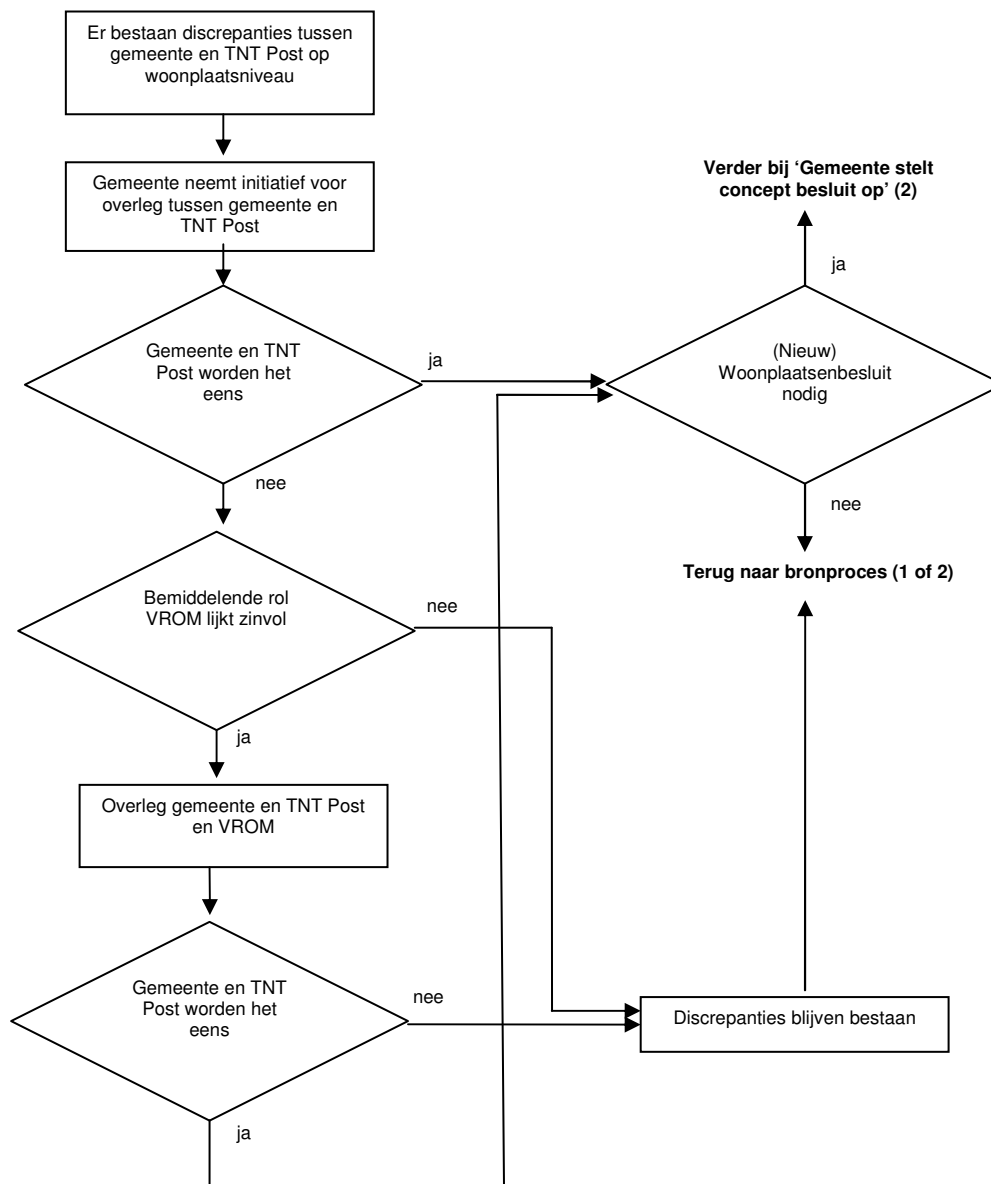



Reguliere mutaties

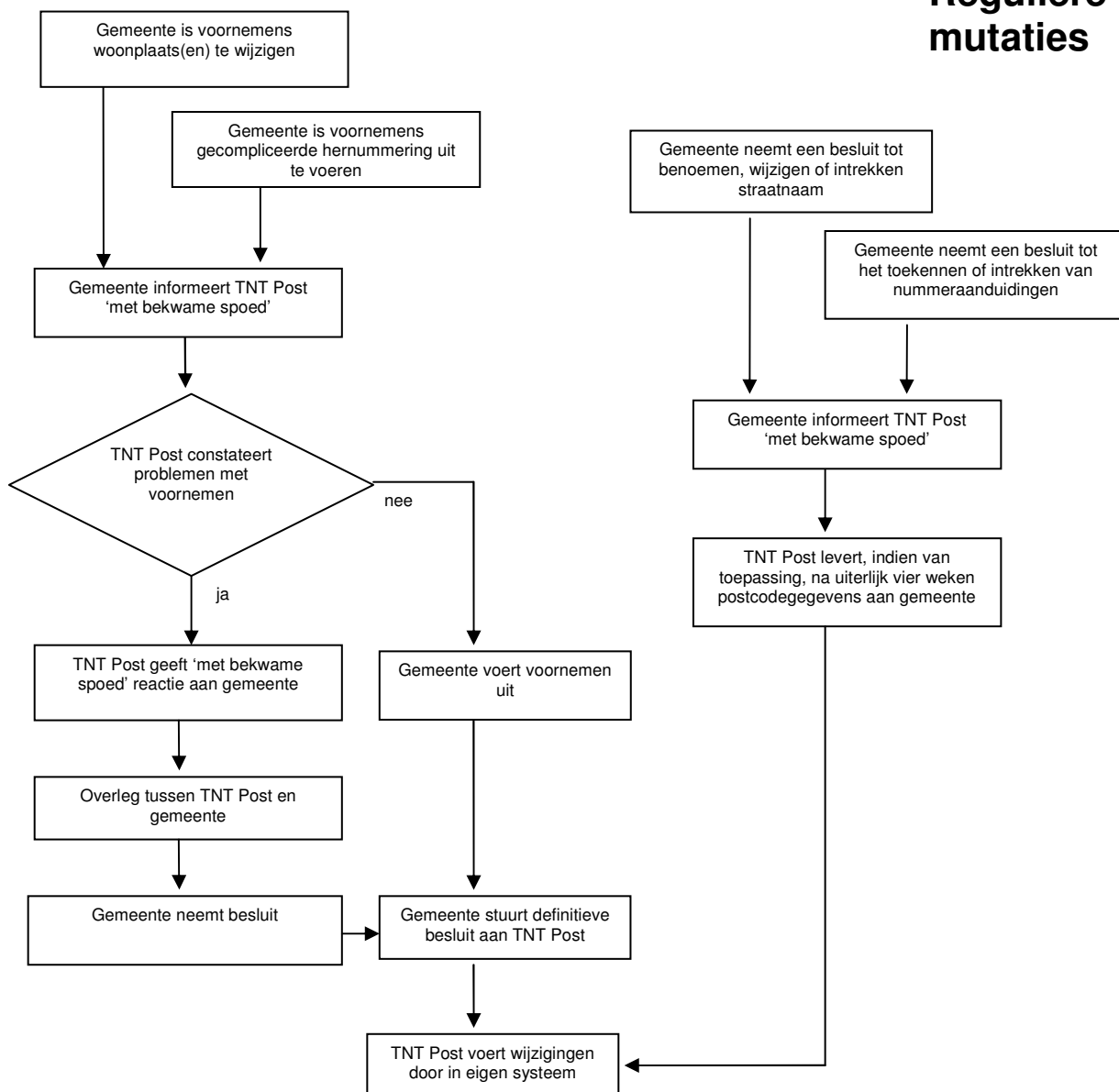



Bijlage 2: Hoofdpijnen beslissingstrajecten

Om vast te stellen welke problemen zich voor kunnen doen onderscheiden we een aantal situaties, die kunnen leiden tot het uitvoeren van één of meer uniforme beslissingstrajecten. Daar waar hierbij wordt gesproken over een besluit wordt bedoeld een besluit dat volgens het huidige dan wel oude convenant is afgehandeld.

Eén woonplaats

Situatie 1

- Gemeente en TNT Post onderkennen beide één woonplaats
- Gemeente en TNT Post zijn het eens over de naam van de woonplaats
- → **Nulsituatie staat vast**

Situatie 2

- Gemeente en TNT Post onderkennen beide één woonplaats
- Gemeente en TNT Post zijn het niet eens over de naam van de woonplaats
- → **Beslissingstraject woonplaatsnamen**

Situatie 3

- Er is sprake van adressen binnen een gemeente die zijn gerelateerd aan een woonplaats die niet tot die gemeente behoort
- → **Beslissingstraject woonplaatsnamen**

Meer woonplaatsen

Situatie 3

- Gemeente en TNT Post zijn het eens over de woonplaatsnamen
- Gemeente onderzoekt verschillen tussen adressen (straat, huisnummer, woonplaats) tussen gegevens van TNT Post en gemeente
- Er worden geen verschillen geconstateerd tussen de onderzochte adressen
- → **Nulsituatie staat vast**

Situatie 4

- Gemeente en TNT Post zijn het eens over de woonplaatsnamen



- Gemeente onderzoekt verschillen tussen adressen (straat, huisnummer, woonplaats) tussen gegevens van TNT Post en gemeente
- Er worden verschillen geconstateerd tussen de onderzochte adressen
- → **Beslissingstraject woonplaatsgrenzen**

Situatie 5

- Gemeente en TNT Post zijn het niet eens over de woonplaatsnamen
- → **Beslissingstraject woonplaatsnamen**
- Gemeente onderzoekt verschillen tussen adressen (straat, huisnummer, woonplaats) tussen gegevens van TNT Post en gemeente
- Er worden geen andere verschillen geconstateerd tussen de onderzochte adressen dan de eerder gevonden verschillen in woonplaatsnamen
- → **Nulsituatie staat vast**

Situatie 6

- Gemeente en TNT Post zijn het niet eens over de woonplaatsnamen
- → **Beslissingstraject woonplaatsnamen**
- Gemeente onderzoekt verschillen tussen adressen (straat, huisnummer, woonplaats) tussen gegevens van TNT Post en gemeente
- Naast de eerder gevonden verschillen in woonplaatsnamen worden er tevens verschillen geconstateerd tussen de onderzochte adressen
- → **Beslissingstraject woonplaatsgrenzen**

Beslissingstraject woonplaatsnamen

Dit beslissingstraject dient te worden uitgevoerd als er verschil wordt geconstateerd over de woonplaatsnamen en/of over het aantal woonplaatsen die de gemeente hanteert en die TNT Post hanteert.

- Gemeente noch TNT kan een besluit laten zien
→ De gemeente neemt een beslissing en TNT Post neemt dat over, waarbij in onderling overleg afspraken worden gemaakt over verdeling van kosten.
- Alleen de gemeente kan een besluit laten zien
→ TNT Post neemt de gegevens van de gemeente over zonder daarvoor kosten in rekening te brengen.
- Alleen TNT Post kan een besluit laten zien
→ De gemeente neemt de gegevens van het kopie besluit zoals aangeleverd door TNT Post over: dit is de nulsituatie. Wil de gemeente hier van afwijken dan gelden de regels van het convenant.



- Zowel gemeente als TNT Post kan een besluit laten zien
 - Het besluit bij TNT Post is recenter
 - De gemeente neemt de gegevens van TNT Post over: dit is de nulsituatie. Wil de gemeente hier van afwijken dan gelden de regels van het convenant.
 - Het besluit bij de gemeente is recenter en de gemeente kan aantonen dat dit is doorgegeven aan TNT Post
 - TNT Post neemt de gegevens van de gemeente over zonder daarvoor kosten in rekening te brengen.

Beslissingstraject woonplaatsgrenzen

Dit beslissingstraject dient te worden uitgevoerd als er verschil wordt geconstateerd tussen de adressen die de gemeente hanteert en de adressen die TNT Post hanteert. De gemeente onderzoekt verschillen tussen de adressen (straat, huisnummer en woonplaats) die bij de gemeente gehanteerd worden en de bij TNT Post bekende adressen.

- Gemeente noch TNT kan een besluit laten zien
 - De gemeente en TNT Post dragen beide gegevens aan waaruit de juistheid van de door hen gehanteerde woonplaatsindeling moet blijken. Partijen proberen in onderling overleg afspraken te maken over een oplossing (en een eventueel van toepassing zijnde verdeling van kosten). Daar waar partijen het met elkaar oneens blijven treedt de reguliere procedure van het convenant in werking.
- Alleen de gemeente kan een besluit laten zien
 - TNT Post neemt de gegevens van de gemeente over zonder daarvoor kosten in rekening te brengen, indien het besluit conform de procedure in het convenant is afgehandeld.
- Alleen TNT Post kan een besluit laten zien
 - De gemeente neemt de gegevens van TNT Post over: dit is de nulsituatie. Wil de gemeente hier van afwijken dan gelden de regels van het convenant.
- Zowel gemeente als TNT Post kan een besluit laten zien
 - Het besluit bij TNT Post is recenter
 - De gemeente neemt de gegevens van TNT Post over: dit is de nulsituatie. Wil de gemeente hier van afwijken dan gelden de regels van het convenant.
 - Het besluit bij de gemeente is recenter en de gemeente kan aantonen dat dit besluit is afgehandeld conform de procedure in het convenant.
 - TNT Post neemt de gegevens van de gemeente over zonder daarvoor kosten in rekening te brengen.



Bijlage 3: Modelbesluit woonplaatsen

Besluit tot het vaststellen van woonplaatsen (woonplaatsbesluit)

De raad (Burgemeester en wethouders) van de gemeente ... (naam);

- gelet op artikel 108 van de Gemeentewet (en artikel ... (nummer) van de Verordening naamgeving en adressering gemeente ... (naam));
- overwegende dat door het Ministerie van Volkshuisvesting, Ruimtelijke Ordening en Milieubeheer een wetsvoorstel betreffende de basisregistraties adressen en gebouwen wordt voorbereid waarin de gemeenten zal worden opgedragen het gemeentelijke grondgebied te verdelen in één of meer woonplaatsen;
- gezien het advies van TNT Post inzake de gevolgen van het voorgenomen besluit tot het vaststellen van woonplaatsen voor de systematiek van postcodes in Nederland;

besluit

tot vaststelling van de woonplaats(en):

- ... (woonplaatsnaam)
- ... (woonplaatsnaam)
- ... (woonplaatsnaam)

met ingang van ... (datum) overeenkomstig de bij dit besluit behorende situatietekening.

Aldus vastgesteld in de vergadering van ... (datum).

De burgemeester:

De griffier (secretaris):



Toelichting op het model - woonplaatsbesluit

Algemeen

Om de kwaliteit van de dienstverlening en de efficiëntie binnen de overheid te bevorderen, heeft het kabinet besloten over te gaan tot de wettelijke invoering van Basisregistraties voor adressen en gebouwen. In deze wetgeving, die naar verwachting in 2009 van kracht zal worden, wordt aan gemeenten opgedragen het gehele gemeentelijk grondgebied op te delen in woonplaatsen. Het resultaat dient te worden vastgelegd in een zogenaamd woonplaatsbesluit. Alhoewel woonplaatsnamen in het maatschappelijke verkeer reeds een belangrijke functie vervullen bij de adressering, zijn de exacte begrenzingen van woonplaatsen in het verleden veelal niet expliciet door de gemeente vastgesteld. Met dit besluit vindt deze afbakening alsnog plaats.

Het besluit is niet bedoeld om veranderingen aan te brengen in de benamingen die nu reeds voor de verschillende woonplaatsen worden gehanteerd. In veel gevallen zijn dat de benamingen van (voormalige) gemeenten. Daarmee wordt aangesloten op de afspraken die zijn vastgelegd in het op 11 mei 2006 afgesloten convenant tussen de Vereniging van Nederlandse Gemeenten, het ministerie van VROM en TNT Post (Stcrt. 2006, nr. 218, blzz. 27-28), waarin is afgesproken in verband met de binnen Nederland gehanteerde postcodesystematiek terughoudend om te gaan met het veranderen van de benaming en begrenzing van woonplaatsen.

Inhoud van het woonplaatsbesluit

De bevoegdheid tot het benoemen van woonplaatsen berust bij de raad, tenzij deze is gedelegeerd aan burgemeester en wethouders. Men dient in het besluit aan te geven of het een besluit van de raad dan wel van burgemeester en wethouders betreft, door het maken van een keuze tussen de woorden 'De raad' en 'Burgemeester en wethouders'. Ook bij de ondertekening van het besluit dient met deze keuze rekening te worden gehouden in de vorm van de keuze tussen de 'griffier' dan wel de 'secretaris'. Indien sprake is van mandaat, wordt het besluit uiteraard namens het primair bevoegde orgaan ondertekend door degene aan wie de bevoegdheid is gemandateerd.

Indien in een gemeentelijke verordening nadere regels zijn gegeven voor het nemen van woonplaatsbesluiten, dan wordt hiernaar in de aanhef van het besluit verwezen. Indien niet zulke regels gelden, dan dient de verwijzing naar de verordening in de aanhef van het besluit uiteraard niet te worden opgenomen.

Het woonplaatsbesluit bevat de benaming(en) van de vast te stellen woonplaats(en) en (in een bij het besluit behorende bijlage) een situatietekening, waarop precies is af te lezen op welke wijze de in het besluit opgenomen woonplaatsen worden begrensd. In bebouwd gebied betekent dit dat afbeelding van de woonplaatsbegrenzing op een grootschalige kaart (1:1000 of 1:2000) mogelijk moet zijn; in landelijk gebied kan eventueel gebruik worden gemaakt van kleinschaliger kaartmateriaal. In verband met een eenvoudige registratie van de in het besluit opgenomen gegevens verdient het bovendien aanbeveling om in de situatietekening ook de aan de woonplaats(en) toegekende unieke identificatiecode(s) op te nemen.



Het karakter van het woonplaatsbesluit

Of een woonplaatsbesluit een besluit in de zin van de Algemene wet bestuursrecht is, kan afhankelijk zijn van gemeentelijke regelgeving ten aanzien van naamgeving en nummering (zie bijvoorbeeld uitspraken van de Afdeling Bestuursrechtspraak van de Raad van State van 1-7-1999, nr. H01.98.0871, Gst. 1999,7108; van 18-1-2006, nr. 200504345/1 en van 22-9-1989, nr. R03.86.5253, AB 1990/485). Indien sprake is van een besluit in de zin van die wet, kunnen procedurele voorschriften gelden en staat voor belanghebbenden op grond van diezelfde wet bezwaar en beroep open. Van dit laatste moet dan bij het besluit melding worden gemaakt. In het geval van een woonplaatsbesluit is hiervan in de meeste gevallen geen sprake. Indien geen specifieke voorschriften gelden en een woonplaatsbesluit op grond van gemeentelijke regelgeving niet hoeft te worden aangemerkt als een besluit in de zin van de Algemene wet bestuursrecht, wordt in elk geval aanbevolen om burgers de mogelijkheid te bieden op een (voorgenomen) besluit te reageren – bijvoorbeeld door (delen van) afdeling 3.4 van de Algemene wet bestuursrecht toe te passen – en het besluit te publiceren.

Colofon

Dit model – woonplaatsbesluit (versie 2) is opgesteld door het ministerie van Volkshuisvesting, Ruimtelijke Ordening en Milieubeheer in samenwerking met de Vereniging van Nederlandse Gemeenten





Bijlage 4: Gemeentelijk adressenbestand

Ten behoeve van de bestandsvergelijking dienen gemeenten een excel-bestand aan te leveren met exact de volgende kolommen (in de volgorde en met de benamingen zoals in onderstaande tabel worden genoemd):

Woonplaats Postcode Huisnummer Huisletter Toevoeging Straatnaam

1. De door VROM gebruikte applicatie voor het uitvoeren van de adresvergelijking leest alleen een excel-bestand met genoemde opbouw. Andere formaten files worden niet gebruikt.
2. De filenaam moet zijn: <gemeentenaam>.xls.
3. Bij het invoeren van de postcode dient erop gelet te worden dat deze bestaat uit een viertal cijfers, gevolgd door een **spatie** en een tweetal letters (bijvoorbeeld 1234 AB).
4. Het adressenbestand dat via het excel-bestand wordt aangeleverd moet zo mogelijk alle officiële adressen bevatten, dus niet alleen de woonadressen uit de GBA.
5. Tevens vragen wij de gemeenten een (digitale) lijst toe te zenden van **openbare ruimten** binnen de gemeente waaraan zich geen adressen bevinden. Ook deze openbare ruimten moeten worden voorzien van een woonplaats aanduiding.
6. Tenslotte vragen wij van de gemeenten op voorhand een toezegging dat de geconstateerde verschillen serieus worden bekeken en de bevindingen aan ons terug worden gerapporteerd.

Het adressenbestand kan worden gemaild naar basisregistraties@minvrom.nl onder vermelding van het onderwerp "woonplaatsenonderzoek".



Bijlage 5: Mutatieformulier adressen

Mutatieformulier voor adressen

Gemeente	
Contactpersoon	
Adres	
Postcode	
Telefoonnummer	
Emailadres	

In de door het ministerie van VROM uitgevoerde adressenvergelijking tussen de adressenbestanden van onze gemeente en die van TNT Post, is een aantal verschillen zichtbaar geworden. Een aantal van die verschillen betreft adressen en straatnamen, waarvan ons onderzoek uitwijst dat deze in de TNT Post-bestanden niet correct zijn. Middels deze brief informeren we TNT Post over deze verschillen met het verzoek de voorgestelde correcties te verwerken in het adressenbestand van TNT Post.

Mutaties van straatnamen (voortkomend uit tabblad Q2):

Uit de adressenvergelijking is zichtbaar geworden dat van een aantal straatnamen een onjuiste / onvolledige naam in het adressenbestand van TNT Post is opgenomen. Wij verzoeken TNT Post de onderstaande straatnamen over te nemen.

Woonplaats	Officiële straatnaam (volledige straatnaam volgens het raadsbesluit)	Postcode(s)

Verwijderen van adressen (voorkomend uit tabblad Q3) uit het TNT Post adressenbestand:

In tabblad Q3 komen adressen naar voren die bekend zijn bij TNT Post, maar niet een authentiek adres zijn zoals uitgegeven door de gemeente. Het verzoek, vanuit de gemeente, is om onderstaande adressen uit het adressenbestand van TNT Post te verwijderen.

Woonplaats	Straatnaam	Huisnummer	Letter	Toevoeging	Postcode	Toelichting



Opvoeren van adressen (voorkomend uit tabblad Q3) in het TNT Post adressenbestand:

In tabblad Q4 worden authentieke adressen zichtbaar, die zijn uitgegeven door de gemeente, maar niet voorkomen in het adressenbestand van TNT Post. Het verzoek, vanuit de gemeente, is om onderstaande adressen op te nemen in het adressenbestand van TNT Post.

Woonplaats	Straatnaam	Huisnummer	Letter	Toevoeging	Postcode	Categorie

Bij de categorisering (kolom categorie) kan gebruik worden gemaakt van de volgende waarden:

- Woning
- Recreatie
- Bedrijf
- Winkel
- Garage
- Transformatorhuisje
- Overig postadres
- Niet postadres